

Un cómic de Susanna Martín para UNRWA España

# GAZA AMAL

HISTORIETAS de MUJERES  
VALIENTES en la FRANJA DE GAZA



comité nacional  
unrwa  
españa



# GAZA AMAL



HISTORIETAS de MUJERES  
VALIENTES en la FRANJA DE GAZA

Un cómic de Susanna Martín para UNRWA España



comité nacional  
**unrwa**  
españa

Primera edición en castellano y euskera, Bilbao, octubre 2016  
Segunda edición en castellano y euskera, Bilbao, septiembre 2017  
Primera edición en castellano y catalán, Palma, septiembre 2017  
Reimpresión en castellano y catalán, Palma, marzo 2018  
Primera edición en castellano y valenciano, València, febrero 2020  
Primera edición en castellano, Zaragoza, febrero 2020  
Reimpresión en castellano, Madrid, octubre 2022

Ilustraciones: Susanna Martín  
Textos: Susanna Martín y UNRWA España  
Edición: Susanna Martín  
ISBN: 978-84-09-17904-6  
Depósito Legal: M-12111-2020  
Ejemplar gratuito

UNRWA España / Agencia de Naciones Unidas para la población refugiada de Palestina



Esta publicación ha sido realizada por el equipo de UNRWA España con el apoyo de la Agencia Vasca de Cooperación para el Desarrollo. Sus fines son educativos. Queda prohibida su comercialización.

Las opiniones expresadas en esta publicación no reflejan necesariamente la posición y opinión de UNRWA España ni de la Agencia Vasca de Cooperación.



Contenidos publicados bajo licencia CC by-SA: Creative Commons



Reconocimiento – NoComercial – CompartirIgual (by-nc-sa): No se permite un uso comercial de la obra original ni de las posibles obras derivadas, la distribución de las cuales se debe hacer con una licencia igual a la que regula la obra original.

# INTRODUCCIÓN

**LA REGIÓN DE PALESTINA** fue parte del Imperio Otomano durante cuatro siglos, hasta la I Guerra Mundial. Desde 1922 Gran Bretaña ejerció un mandato político sobre el territorio palestino durante el cual se produjo un flujo de inmigración judía, que derivó en numerosos conflictos. Tras 25 años bajo el mandato británico, el panorama demográfico de Palestina se había transformado completamente: su censo creció de 725.000 personas en 1922 a casi 1.850.000 a finales de 1946. La población judía pasó de 56.000 personas al finalizar la I Guerra Mundial a 608.000 en 1946.

En 1947, con una situación caracterizada por la violencia, Gran Bretaña delegó el problema de Palestina en Naciones Unidas. La partición del territorio en dos estados, uno árabe y otro judío, era contemplada por muchos estados como la mejor solución para la realidad que se estaba viviendo en ese momento.

Algunos estados, sin embargo, se negaban a la partición. Finalmente, el 29 de noviembre de 1947 la Asamblea General de Naciones Unidas aprobó la resolución 181 (II) que recomendaba la división de Palestina en tres partes: un estado judío, otro árabe y Jerusalén, bajo un régimen internacional.

Sin embargo, el 14 de mayo de 1948 Ben Gurion, quien posteriormente sería Primer Ministro de Israel, proclamó unilateralmente el Estado de Israel y comenzó una guerra con los estados árabes colindantes: Jordania, Egipto, Líbano y Siria. En 1949 se logró un acuerdo de armisticio entre los contendientes. Israel ocupó la mayor parte de Palestina menos Cisjordania, ocupada por Jordania, y la Franja de Gaza, ocupada por Egipto. La frontera fijada por el armisticio de esta guerra se denomina la *línea verde*.



Esta guerra provocó un éxodo masivo de población palestina, conocido como *Nakba* ("catástrofe" en árabe), de manera que, a finales de 1949, unas 726.000 personas, la mitad de la población autóctona de Palestina, habían abandonado sus hogares, buscando refugio en los países vecinos (Jordania, Líbano y Siria) y en otras zonas de Palestina (lo que hoy conocemos como Cisjordania y la Franja de Gaza).

Ante la situación de emergencia generada por esta guerra, el 8 de diciembre de 1949 la Asamblea General de las Naciones Unidas aprobó la creación de UNRWA, una agencia específica para brindar ayuda humanitaria, refugio, protección, educación, salud y otros servicios sociales y de desarrollo a la población refugiada de Palestina. La Agencia comenzó sus operaciones el 1 de mayo de 1950 con un mandato inicial de tres años que se ha ido renovando hasta el día de hoy. Desde entonces, UNRWA opera en cinco áreas (Jordania, Líbano, Siria, la Franja de Gaza y Cisjordania) y ofrece servicios a más de 5 millones de personas refugiadas de Palestina, el grupo de población refugiada que durante más tiempo ha permanecido en el exilio. Un millón y medio de ellas vive en los 58 campos de refugiados que UNRWA gestiona en estas cinco áreas.



**Desde el fin de la guerra árabe - israelí de 1967, Cisjordania y la Franja de Gaza se encuentran bajo un régimen jurídico de ocupación militar por parte de Israel, incumpliendo el Derecho Internacional Humanitario.**

Los Acuerdos de Oslo firmados en 1993 entre Israel y la Organización para la Liberación de Palestina (OLP) establecieron una hoja de ruta para la consecución de la paz y unos plazos para la retirada progresiva de Israel del territorio Palestino ocupado (tPo). Fruto de ellos, se creó la Autoridad (Nacional) Palestina (AP), una figura administrativa autónoma que se encargaría de gobernar de forma limitada y transitoria los territorios que Israel fuera devolviendo. Aunque los Acuerdos de Oslo nacieron con vocación de llevar a una retirada paulatina de las autoridades israelíes del tPo, esto nunca se ha llevado a cabo.

Las políticas y prácticas israelíes asociadas a la ocupación están provocando una vulneración sistemática de los derechos humanos de la población refugiada de Palestina. La violencia ejercida por el ejército y los colonos israelíes en Cisjordania, el aumento de la

construcción de asentamientos ilegales, las restricciones físicas (el Muro, puestos de control militar israelíes, etc.) y burocráticas (permisos para el acceso a determinadas áreas, etc.) a la movilidad, y las demoliciones de viviendas y de estructuras para la generación de ingresos están incrementando el desplazamiento forzoso de población y provocando la pérdida de sus hogares. En este contexto, las necesidades humanitarias de la población a las que se debe responder son diversas y el porcentaje de población dependiente de la ayuda humanitaria va en aumento.

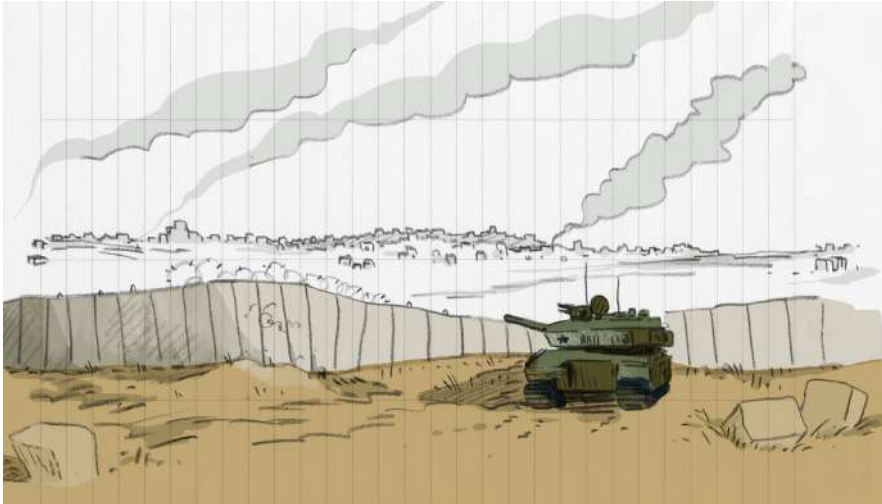

## La Franja de Gaza

El pequeño enclave costero de la Franja de Gaza es el hogar de dos millones de personas, de las cuales 1,4 millones tienen estatus de refugiadas de Palestina. Su densidad de población es una de las más elevadas del mundo (más de 4.000 habitantes por km<sup>2</sup>). Más de medio millón de refugiados y refugiadas de Palestina viven en los 8 campos gestionados por UNRWA en Gaza.

Hasta el año 2005, Israel mantuvo una ocupación física sobre la Franja de Gaza. Sin embargo, en 2005, Israel retiró al ejército del interior de la Franja de Gaza y desmanteló los asentamientos de colonos, dando paso a una ocupación efectiva de la Franja a través del control de su espacio aéreo, marítimo y terrestre, y a un bloqueo socioeconómico que sigue vigente en la actualidad.

El acceso desde Gaza al exterior está restringido por tres cruces fronterizos controlados por Israel (Erez y Kerem Shalom, para personas y bienes, respectivamente) y Egipto (Rafah, para personas). El cruce fronterizo con Israel a través de Erez permanece cerrado desde junio de 2007 para toda la población palestina, excepto para casos médicos críticos y para trabajadores de organizaciones internacionales. El cruce de Rafah con Egipto se abre de forma esporádica con el consentimiento de las autoridades egipcias, que permiten cruzar en ambos sentidos.

Desde el comienzo del bloqueo, Israel ha lanzado diferentes ofensivas militares sobre la Franja de Gaza, que han supuesto un deterioro de las condiciones de vida de la población palestina en general y de las mujeres en particular. Entre diciembre de 2008 y enero de 2009 tuvo lugar la ofensiva militar israelí Plomo Fundido sobre la Franja que duró 3 semanas y dejó un saldo de 1.400 personas palestinas muertas y 5.000 heridas. En noviembre de 2012 la ofensiva militar Pilar Defensivo



dejó un saldo de 158 personas muertas, 1.269 heridas y 12.000 desplazadas en sus ocho días de duración. Entre julio y agosto de 2014, Israel lanzó sobre Gaza una devastadora ofensiva denominada Margen Protector, que duró 50 días y produjo una destrucción masiva de hogares e infraestructuras civiles sin precedentes desde la ocupación de 1967. Resultaron muertos 1.492 civiles palestinos, dejando 1.500 niños y niñas huérfanos de uno o ambos padres, muchos ancianos solos y casi 800 mujeres viudas. Otras 11.200 personas resultaron heridas. Durante esta ofensiva, más de 151.000 hogares sufrieron daños y otros 18.000 más fueron destruidos. A finales de 2015, sólo el 15% de las familias desplazadas había regresado a vivir a sus casas ya reparadas, de manera que unas 90.000 personas seguían desplazadas, un cuarto de ellas viviendo en los escombros de sus hogares dañados. Un tercio de la población adulta y la mitad de los menores de edad de la Franja sufren de estrés postraumático tras esta ofensiva.

**En 2020 se cumplen 53 años de la ocupación y 13 años de bloqueo, un castigo colectivo que aplica Israel sobre la Franja de Gaza que ha dejado al 80% de la población gazatí viviendo de la ayuda humanitaria.**

Las restricciones a la exportación e importación de bienes y al movimiento de personas de la Franja de Gaza, así como a las limitaciones de acceso a las aguas territoriales para la pesca (6 millas náuticas frente a las 20 pactadas en los Acuerdos de Oslo) y a las tierras de cultivo impiden el desarrollo económico, desincentivan la inversión, aíslan geográfica y socialmente a la población, y perpetúan los altos niveles de desempleo, inseguridad alimentaria y dependencia de la ayuda generando un contexto de crisis humanitaria sin precedentes en la Franja de Gaza.



Más de un millón de personas padecen inseguridad alimentaria y se estima que 620.000 personas viven en pobreza extrema (deben sobrevivir con 1,6 dólares al día) y casi 390.000 personas sufren pobreza absoluta (sobreviven con unos \$3,5 al día). La tasa de desempleo en la Franja de Gaza es del 52%, siendo particularmente alta entre las mujeres (70,6%). Por otro lado, la tasa de participación de las mujeres palestinas en la fuerza laboral es muy baja (21,4%) comparada con la tasa de hombres. Además, muchos de los empleos a los que acceden las mujeres están en el sector informal, como agricultoras, costureras o vendedoras de alimentos, sin unas condiciones de trabajo dignas.

El consumo de agua en la Franja de Gaza es de 79 litros por persona y día, por debajo de los 100 litros recomendados por la Organización Mundial de la Salud (OMS), agua que además presenta una baja calidad. Más del 90% del acuífero que abastece la Franja está contaminado, no cumple los estándares internacionales para el consumo humano, y se calcula que el daño del acuífero será irreversible. Esto provoca que el acceso a agua corriente esté limitado a ciertas horas y días de la semana.

La escasez de combustible provoca cortes de electricidad de 18-20 horas por día, lo que dificulta gravemente la prestación de servicios básicos.

Los cortes de electricidad, la falta de medicamentos esenciales y la dificultad para introducir equipos sanitarios ponen en riesgo la salud de la población palestina, con un mayor impacto en las mujeres debido a los riesgos asociados al embarazo.

La ocupación y el bloqueo afectan de forma diferente a hombres y mujeres, niños y niñas, a lo que hay que sumar otras formas de discriminación contra las mujeres derivadas de la sociedad patriarcal en la que viven y que se manifiestan en la violencia de género, la denegación o limitaciones en el derecho a la herencia y a la propiedad, el matrimonio temprano de niñas, entre otros. Por ejemplo, una mujer recibe entre la mitad y un tercio de la herencia que le correspondería a un hombre.

A pesar de las adversidades a las que se enfrentan, las mujeres palestinas son pilares fundamentales que sostienen y construyen su sociedad.

★ ★ ★





\*Amal significa "esperanza" en árabe.

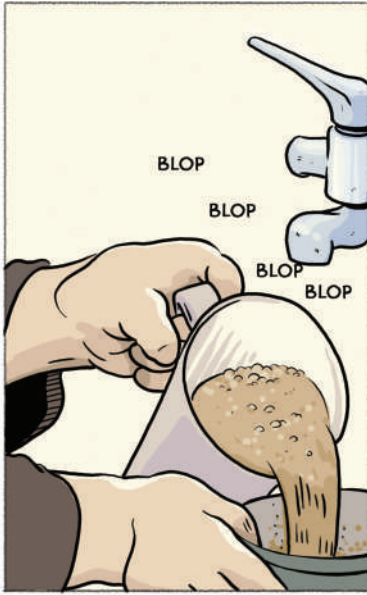

\* Los hermanos de Amal y Badeea murieron durante la ofensiva militar de Israel contra la franja de Gaza, llamada "Margen Protector", en verano del 2014. En esta ofensiva murieron 2.220 personas palestinas, al menos 1.492 de ellas civiles (538 fueron niños y niñas), y otras 11.321 resultaron heridas. Durante sus 50 días de duración, aproximadamente 500.000 palestinos y palestinas se vieron desplazadas internamente a lo largo de la franja de Gaza. En el lado israelí, 71 personas perdieron la vida, 5 de ellas civiles (1 niño), y una docena de civiles resultaron heridos



\*Muchas personas y familias buscan visados para poder salir de la franja de Gaza. Actualmente hay unas 30.000 personas en lista de espera para poder salir por el paso de Rafah, en la frontera entre Egipto y la franja de Gaza.

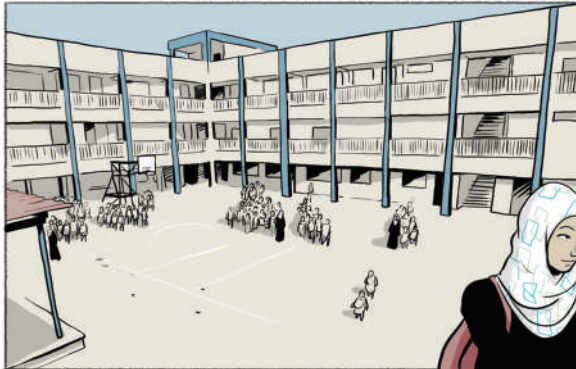

\*Hura significa "libre" en árabe.









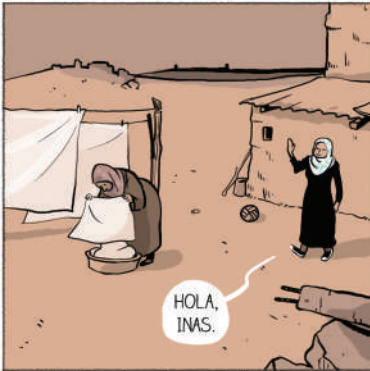

\*No hay equipamientos para el tratamiento del cáncer en la Franja de Gaza. Hay que solicitar un permiso para salir y recibir el tratamiento en hospitales de Jerusalén o Cisjordania.

# KHADIRA **قادرة**

MI NOMBRE ES KHADIRA\* Y TENGO CUARENTA Y UN AÑOS.

ANTES DE LA NAKBA\*\* MI FAMILIA VIVÍA EN ASSAWAFIR. NACÍ EN RAFAH.

PERDÍ CAPACIDAD AUDITIVA TRAS LA ÚLTIMA GUERRA EN 2014... EUH...

SOY UN POCO SORDA DESDE HACE 3 AÑOS.

GRACIAS POR LA PRESENTACIÓN, KHADIRA.

Y TIENES DOS HIJAS Y UN HIJO.

SÍ, Y UN MARIDO.

¿CÓMO SE OS OCURRIÓ LA IDEA DE COCINAR DULCES PARA VENDER?

BUENO... TODAS TENEMOS PROBLEMAS AUDITIVOS Y ES DIFÍCIL ENCONTRAR TRABAJO Y SACAR ADELANTE LA FAMILIA.

Y BUENO... ADEMÁS MI MARIDO NO TIENE TRABAJO Y TENEMOS QUE SEGUIR. NO PODEMOS PASAR HAMBRE. OTRA VEZ NO.

TU MARIDO ERA PESCADOR.

sí.

PENSAMOS: ¿QUÉ ES LO QUE SABEMOS HACER? COCINAR. Y LO QUE GUSTA SON LOS DULCES, LOS DULCES TÍPICOS PALESTINOS.

ES UNA PEQUEÑA AYUDITA.

ME TENÉIS QUE CONTAR CÓMO HACÉIS PARA COCINAR SI EN GAZA NO HAY AGUA POTABLE O CUANDO NO HAY GAS.

UY, TENEMOS NUESTROS TRUCOS, HERVIMOS EL AGUA Y...

BLA  
BLA

BLA  
BLA

PORQUE, QUÉ COSA, VIVIMOS DE CABA AL MAR ¡Y SIN TENER AGUA PARA BEBER!

¿?  
KHADIRA, TEN ESTO...



\*Khadira significa "fuerte" en árabe.

\*\*Se denomina Nakba (catástrofe), al éxodo de la población palestina producido por la guerra árabe-israelí de 1948.

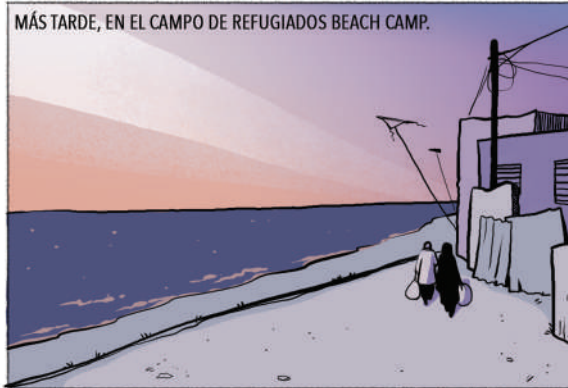





YA PODRÍAIS ESTAR SORDAS COMO VUESTRA MADRE...

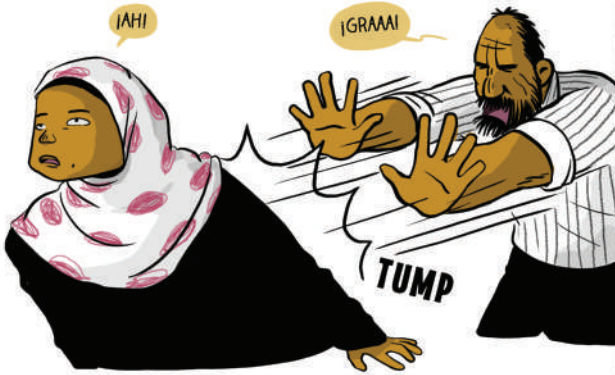



\*Hazeem significa "trueno" en árabe.

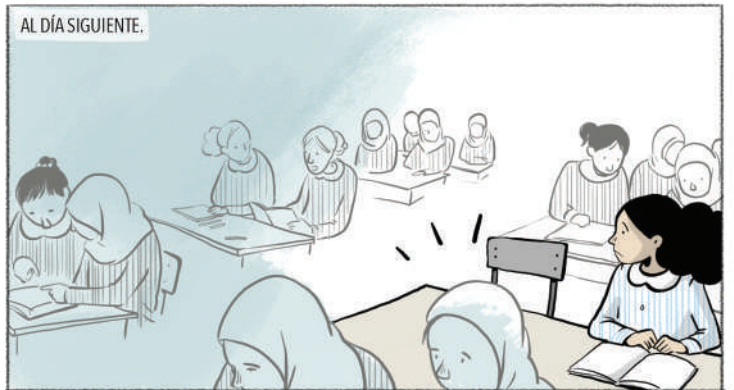

\*La Línea verde es la frontera fijada por el armisticio de la guerra árabe - israelí de 1948.



ALGÚN DÍA PODREMOS SALIR Y ENTRAR LIBREMENTE. Y DEJARÁN DE BLOQUEARNOS Y DE OCUPAR NUESTRA TIERRA.







**FIN**

\*Nur en árabe significa "luz".





Agencia de Naciones Unidas para la población refugiada de Palestina  
[www.unrwa.es](http://www.unrwa.es)



comité nacional  
**unrwa**  
españa